

PROODER

PROGRAMA DE DESARROLLO Y DIVERSIFICACIÓN DE ZONAS RURALES

MEMORIA
1997-2001



CENTRO DE DESARROLLO RURAL
ALCARRIA CONQUENSE

Edita:

CEDER Alcarria Conquense
Enero 2002

D.L.: CU-119-2002

Diseño, fotomecánica e impresión:
GRAFICAS CUENCA, S.A.

SUMARIO

Editorial	2
Grupo de Acción Local y Territorio de actuación	3
Ficha Técnica del PRODER	4
Medidas 1 y 2	6
Medidas 3 y 4	18
Medida 5	26
Medida 6	32
Medida 7	34
Medida 8	40
Algunas iniciativas	
Lavadero de Buciegas	44
Museo de la fragua	45
Centro de turismo rural Montegesma	46
Pabellón de aulas para formación	48
Envasadora de miel	50
Ejecución y resultados del Programa	52
A modo de conclusión	55
Perspectivas de futuro	56

Esta memoria se puede presentar como la última piedra del PRODER I gestionado por el Grupo de Acción Local CEDER Alcarria Conquense. Como tal memoria recoge mucho datos: iniciativas, lugares donde se han llevado a cabo; inversiones, fondos públicos gestionados; recursos privados movilizados, etc.

Ese cúmulo de datos proporciona una exacta información cuantitativa del programa, y la conclusión que se obtiene es que no solamente se han gestionado bien, pues se ha invertido lo que inicialmente estaba previsto, sino que además de gestionar bien se ha realizado una labor de animación social importante. Sólo así se explica que a la inversión inicial prevista, le hayan seguido dos sucesivas ampliaciones de los fondos públicos del cuadro financiero del programa, igualmente cubiertas. Finalmente el programa se ha cerrado con una inversión privada superior a la que correspondía después de la última ampliación.

Esta respuesta del territorio es el fruto de un trabajo realizado que no se detecta con números y que resulta difícil de resumir y transmitir.

Al comienzo del otoño de 1997 se pone en marcha el PRODER I CEDER Alcarria Conquense; cuatro años y medio han transcurrido desde entonces, y cualquiera de los que vivieron esos comienzos en el GAL y fuera de él, hubieran firmado entonces, con seguridad, los resultados que ahora se presentan.

No obstante, siendo mucho lo hecho, no podemos estar satisfechos. El PRODER es un instrumento que facilita recursos y permite trabajar por el desarrollo de la comarca. Pero la Alcarria Conquense necesita de planteamientos más ambiciosos, en donde el PRODER tendrá un papel que jugar, pero para lo que se necesitan más medios y esfuerzos de la población.

Desde esta perspectiva, la Memoria Final del PRODER de CEDER Alcarria Conquense no es un punto final, ni tan siquiera un punto y aparte, sino un punto y seguido.

Ahora comienza el PRODER II en el que por primera vez en un programa de desarrollo participará unida toda la comarca de la Alcarria Conquense. Esperamos que este buen augurio nos lleve a todos a buscar, por encima de las naturales diferencias, lo mucho que nos une y, sobre todo, a luchar unidos por el futuro de la Alcarria Conquense.

GRUPO DE ACCIÓN LOCAL

El Grupo de Acción Local CEDER ALCARRIA CONQUENSE, constituido formalmente el 18 de abril de 1994, adoptando la forma jurídica de asociación sin ánimo de lucro, está integrado por socios que representan los distintos sectores socioeconómicos de la Alcarria Conquense (administración local, agentes económicos, asociaciones,...) y pretende, entre otros fines, el desarrollo integral, integrado, armónico, sostenido y endógeno, así como el fomento de la identidad de la comarca de la Alcarria Conquense.

En la actualidad el número total de socios es de 83 de los cuales:

- 40 son municipios
- 3 cooperativas agrarias y 1 cooperativa textil
- 18 asociaciones, de las cuales 12 son de carácter comarcal y 6 de índole local
- 1 federación de asociaciones de empresarios
- 2 sindicatos agrarios
- 2 comunidades de regantes
- 16 empresas de la comarca.

CEDER ALCARRIA CONQUENSE, entre otras actividades, ha gestionado desde julio de 1997 el Programa de Desarrollo y Diversificación Económica de zonas rurales PRODER, en la Alcarria Conquense.

TERRITORIO DE ACTUACIÓN

El territorio de actuación de este Programa abarca 34 municipios (58 núcleos de población), con una extensión de 2.033 km² y una población de 10.314 habitantes, lo que representa una densidad de 5,07 hab/km².

La Alcarria Conquense, se encuentra situada en la parte noroccidental de la provincia de Cuenca. Es una basta extensión que se puede dividir en tres unidades de paisaje: dos áreas montañosas, una al oeste, la Sierra de Altomira y otra al este, la Sierra de Bascuñana, que delimitan un área central en donde se han ido encajando los valles de diferentes ríos, dejando a su paso una serie de cerros testigo, "Las Alcarrias".

El clima es mediterráneo continental, con grandes oscilaciones térmicas y una pluviosidad no muy elevada. La vegetación es en su mayoría arbustiva destacando masas arbóreas de encinas y robles y en la parte norte una importante superficie forestal de pinar. La comarca esta vinculada a dos cuencas hidrográficas: al norte la del Tajo y al sur la del Guadiana.

Se trata de una comarca puramente agraria dedicando más del 60% de su superficie a la agricultura, principalmente de secano (girasol, cereal, olivo). El tejido industrial está poco desarrollado destacando las pequeñas y medianas empresas, siendo en su mayoría familiares.

La comarca cuenta con un rico bagaje cultural, mezcolanza de las distintas culturas que se asentaron en el territorio desde tiempos prehistóricos. El patrimonio histórico artístico mezcla la monumentalidad de edificios en algunas poblaciones con ilustrativos conjuntos de arquitectura popular aún en aceptable estado de conservación. La cultura popular, rica en tradiciones, se mantiene y hay un creciente interés en la población local para su recuperación.

FICHA TÉCNICA DEL PRODER

NOMBRE

PRODER

El Proder es un programa operativo de desarrollo y diversificación económica de zonas rurales en la regiones del Objetivo I

OBJETIVOS DEL PROGRAMA

Impulsar el desarrollo endógeno y sostenido de las zonas de aplicación, a través de la diversificación de la economía rural, persiguiendo el mantenimiento de la población, frenando la regresión demográfica y elevando las rentas y el bienestar social de sus habitantes a niveles más próximos o equiparables a otras zonas más desarrolladas, asegurando la conservación del espacio y de los recursos naturales.

MEDIDAS PROPUESTAS

- Valorización del patrimonio rural. Renovación y desarrollo de núcleos de población con predominio de la actividad agraria.
- Valorización del patrimonio local. Renovación y desarrollo de núcleos de población sin predominio de la actividad agraria.
- Fomento de las inversiones turísticas en el espacio rural: Agroturismo.
- Fomento de las inversiones turísticas en el espacio rural: Turismo Local.
- Fomento de pequeñas empresas, actividades de artesanía y de servicios.
- Servicio a las empresas en el medio rural.
- Revalorización del potencial productivo agrario y forestal.
- Mejora de la extensión agraria y forestal.

FONDOS IMPLICADOS

- Feoga Orientación
- Feder
- Ministerio de Agricultura, Pesca y Alimentación
- Consejería de Agricultura y Medio Ambiente de la Junta de Comunidades de Castilla-La Mancha
- Administración Local



DURACIÓN

4 años: 1997-2001

ZONA DE APLICACIÓN

Zonas rurales de Objetivo I.

En el caso de CEDER Alcarria Conquense: 34 municipios de la comarca de la Alcarria Conquense.

BENEFICIARIOS

Ayuntamientos, Mancomunidades, agricultores que diversifiquen su actividad, personas físicas o jurídicas que realicen inversiones generadoras o de mantenimiento de empleo, entidades sin ánimo de lucro, entidades locales, cualquier modalidad de economía social, etc.

GESTIÓN

La gestión del PRODER de la Alcarria Conquense, corresponde a la Asociación Centro de Desarrollo Rural Alcarria Conquense (CEDER ALCARRIA CONQUENSE), constituida por entidades públicas y privadas de la comarca.

REQUISITOS

Acometer un proyecto viable en el territorio del programa.

No iniciar la actividad hasta la aprobación de la ayuda.

Respetar las disposiciones vigentes en el ámbito de la Comunidad Autónoma.

Respetar la normativa urbanística vigente y disponer de las autorizaciones del Ayuntamiento correspondientes para instalar o, en su caso, ampliar la actividad de que se trate.

Generar o mantener empleo.

Mantener el destino de la inversión durante al menos, los cinco años posteriores a su finalización.

MEDIDAS 1 Y 2

♦ VALORACIÓN DEL PATRIMONIO RURAL

♦ RENOVACIÓN DE PUEBLOS

Estas dos medidas comprenden toda una serie de iniciativas, actuaciones y proyectos mediante los cuales se intenta mejorar el nivel de vida de los municipios englobados dentro del marco del Programa PRODER de la Alcarria Conquense. La mejora de espacios medioambientales, culturales, monumentales y de servicios para llevar a cabo este objetivo, se ven reflejados en las acciones que, vinculadas a los Ayuntamientos de la comarca en su mayor parte, intentan mejorar el bienestar individual y colectivo de los habitantes de un territorio rural como este.

Iniciativa

1ª

Promotor
Excmo. Ayuntamiento de Gascueña

Localización
Gascueña

Descripción
Rehabilitación de pedralizas y fachada del ayuntamiento

Inversión
12.190.598 ptas.

Ayuda
7.815.600 ptas.



Promotor
Excmo. Ayuntamiento de Leganiel

Localización
Leganiel

Descripción
Embellecimiento del entorno de la Iglesia

Inversión
5.096.010 ptas.

Ayuda
3.312.407 ptas.

Iniciativa

2ª

Iniciativa

3ª

Promotor
Excmo. Ayuntamiento de Alcantud

Localización
Alcantud

Descripción
Restauración de la portada de la Iglesia

Inversión
3.517.675 ptas.

Ayuda
1.773.979 ptas.



Promotor
Excmo. Ayto. de Villanueva de Guadamejud

Localización
Villanueva de Guadamejud

Descripción
Acondicionamiento paraje de la ermita de Ntra. Sra. de Guadamejud

Inversión
4.269.899 ptas.

Ayuda
2.730.000 ptas.

Iniciativa

4ª

Iniciativa

5ª

Promotor
Excmo. Ayuntamiento de Vindel

Localización
Vindel

Descripción
Rehabilitación de la Iglesia

Inversión
6.501.479 ptas.

Ayuda
4.158.874 ptas.



Promotor
Excmo. Ayuntamiento de Vellisca

Localización
Vellisca

Descripción
Acondicionamiento de espacio público

Inversión
4.334.630 ptas.

Ayuda
1.213.570 ptas.

Iniciativa

6ª

MEDIDA 1

Iniciativa
7ª

Promotor
Excmo. Ayuntamiento de Villar de Domingo García
Localización
Villar de Domingo García
Descripción
Acondicionamiento de espacio público
Inversión
6.872.905 ptas.
Ayuda
4.467.388 ptas.



Promotor
Excmo. Ayuntamiento de Zarza de Tajo
Localización
Zarza de Tajo
Descripción
Acondicionamiento de parque público
Inversión
4.038.309 ptas.
Ayuda
2.600.000 ptas.

Iniciativa
8ª

Iniciativa
9ª

Promotor
Excmo. Ayuntamiento de Pineda de Gigüela
Localización
Pineda de Gigüela
Descripción
Restauración de patrimonio etnográfico
Inversión
2.000.000 ptas.
Ayuda
1.300.000 ptas.



Promotor
Excmo. Ayuntamiento de los Valdecolmenas
Localización
Valdecolmenas de Arriba
Descripción
Restauración del Monumento del Santo Cristo
Inversión
2.107.922 ptas.
Ayuda
1.085.760 ptas.

Iniciativa
10ª

11^a Iniciativa

Promotor
Excmo. Ayuntamiento de los Salmeroncillos.

Localización
Salmeroncillos de Abajo

Descripción
Acondicionamiento de zona recreativa

Inversión
6.757.965 ptas.

Ayuda
4.373.829 ptas.



Promotor
Excmo. Ayuntamiento de los Valdecolmenas

Localización
Valdecolmenas de Abajo

Descripción
Rehabilitación de la ermita de la Virgen de la Soledad

Inversión
4.000.000 ptas.

Ayuda
2.600.000 ptas.

12^a Iniciativa

13^a Iniciativa

Promotor
Excmo. Ayuntamiento de Torralba

Localización
Torralba

Descripción
Restauración y montaje del mausoleo de D. Luis Salcedo

Inversión
13.534.433 ptas.

Ayuda
8.796.233 ptas.



Promotor
Excmo. Ayuntamiento de Saceda Trasierra

Localización
Saceda Trasierra

Descripción
Restauración de la Torre de la Iglesia

Inversión
4.810.606 ptas.

Ayuda
3.126.894 ptas.

14^a Iniciativa

PRODER

MEDIDA 1

Iniciativa 15ª

Promotor
Excmo. Ayuntamiento de Albalate de las Nogueras

Localización
Albalate de las Nogueras

Descripción
Actuaciones medioambientales

Inversión
6.149.222 ptas.

Ayuda
3.688.210 ptas.



Promotor
Asoc. Cultural Gastronómica Peña El Vilano

Localización
Arandilla del Arroyo

Descripción
Acondicionamiento y equipamiento de la sede asociativa

Inversión
2.063.119 ptas.

Ayuda
1.031.560 ptas.

Iniciativa 16ª

Iniciativa 17ª

Promotor
Asociación de vecinos Virgen del Rosario

Localización
Verdelpino de Huete

Descripción
Acondicionamiento de zona recreativa

Inversión
3.023.000 ptas.

Ayuda
1.511.500 ptas.



Promotor
Ermita de Caracenilla

Localización
Caracenilla

Descripción
Restauración de la ermita de la Inmaculada Concepción

Inversión
15.774.500 ptas.

Ayuda
5.354.000 ptas.

Iniciativa 18ª

19^a **Iniciativa**

Promotor
Excmo. Ayuntamiento de La Peraleja
Localización
La Peraleja
Descripción
Acondicionamiento del acceso a la ermita de Ntra. Sra. del Monte
Inversión
6.000.000 ptas.
Ayuda
3.900.000 ptas.



Promotor
Excmo. Ayuntamiento de Buciegas
Localización
Buciegas
Descripción
Acondicionamiento de lavadero
Inversión
3.199.920 ptas.
Ayuda
2.079.948 ptas.

20^a **Iniciativa**

21^a **Iniciativa**

Promotor
Excmo. Ayuntamiento de Villas de la Ventosa
Localización
La Ventosa
Descripción
Recuperación de fuentes
Inversión
3.200.000 ptas.
Ayuda
2.080.000 ptas.



Promotor
Excmo. Ayuntamiento de Vellisca
Localización
Vellisca
Descripción
Construcción de local multifuncional
Inversión
8.692.373 ptas.
Ayuda
5.372.251 ptas.

22^a **Iniciativa**

PRODER

MEDIDA 1

PRODER

Iniciativa 23ª

Promotor
Excmo. Ayuntamiento de Villar y Velasco.
Localización
Villar del Maestro.
Descripción
Acondicionamiento de espacio público.
Inversión
7.994.082 ptas.
Ayuda
5.196.153 ptas.



Promotor
Asociación Ecologista La Atalaya
Localización
Torrejoncillo del Rey
Descripción
Recuperación de zonas de ribera
Inversión
939.284 ptas.
Ayuda
469.642 ptas.

Iniciativa 24ª

Iniciativa 25ª

Promotor
Excmo. Ayto. de Olmeda de la Cuesta
Localización
Olmeda de la Cuesta
Descripción
Restauración de puerta y cajonería de la Iglesia de Ntra. Sra. de la Asunción
Inversión
3.826.956 ptas.
Ayuda
2.461.810 ptas.



26^a **Iniciativa**

Promotor
CEDER Alcarria Conquense.

Descripción
Edición de libro sobre plantas silvestres de Barajas de Melo

Inversión •
836.571 ptas.

Ayuda
836.571 ptas.

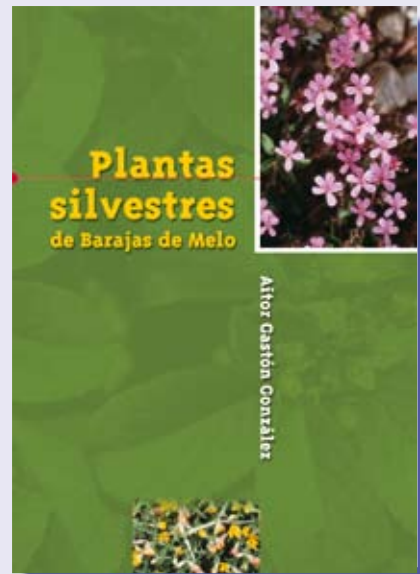

Promotor
CEDER Alcarria Conquense

Localización
Verdelpino de Huete

Descripción
Miradores sobre el Valle del Río Mayor

Inversión
1.446.920 ptas.

Ayuda
1.446.920 ptas.

27^a **Iniciativa**

1^a **Iniciativa**

Promotor
Excmo. Ayuntamiento de Barajas de Melo

Localización
Barajas de Melo

Descripción
Acondicionamiento de zona de esparcimiento

Inversión
14.333.636 ptas.

Ayuda
9.219.397 ptas.



Promotor
Excmo. Ayuntamiento de Villaconejos de Trabaque.

Localización
Villaconejos de Trabaque

Descripción
Acondicionamiento del acceso a las cuevas

Inversión
20.924.250 ptas.

Ayuda
13.000.000 ptas.

2^a **Iniciativa**

MEDIDA 2

PRODER

Iniciativa
3ª

Promotor
Excmo. Ayuntamiento de Cañaveras
Localización
Cañaveras
Descripción
Acondicionamiento del "Cerro del Castillo"
Inversión
14.845.550 ptas.
Ayuda
9.081.930 ptas.



Promotor
Excmo. Ayuntamiento de Tinajas
Localización
Tinajas
Descripción
Acondicionamiento del paraje de las cuestras
Inversión
12.775.000 ptas.
Ayuda
8.303.750 ptas.

Iniciativa
4ª

Iniciativa
5ª

Promotor
Excmo. Ayuntamiento de Torrejoncillo del Rey
Localización
Torrejoncillo del Rey
Descripción
Acondicionamiento del paraje de la ermita de Ntra. Sra. de Urbanos
Inversión
20.332.601 ptas.
Ayuda
13.000.000 ptas.



Promotor
CEDER Alcarria Conquense
Localización
Comarcal
Descripción
Señalización de la comarca
Inversión
17.438.163 ptas.
Ayuda
17.438.163 ptas.

Iniciativa
6ª

Iniciativa 7ª

Promotor
Excmo. Ayuntamiento de Huelva

Localización
Caraceniella

Descripción
Polideportivo con rocódromo

Inversión
12.000.001 ptas.

Ayuda
7.500.000 ptas.



Promotor
CEDER Alcarria Conquense

Descripción
Actualización Inventario de recursos para diagnóstico del territorio

Inversión ◦
718.984 ptas.

Ayuda
718.984 ptas.

Iniciativa 8ª

Iniciativa 9ª

Promotor
CEDER Alcarria Conquense

Descripción
Valoración de los recursos ambientales de la Alcarria Conquense. Propuestas de mejora y desarrollo

Inversión ◦
1.600.000 ptas.

Ayuda
1.600.000 ptas.

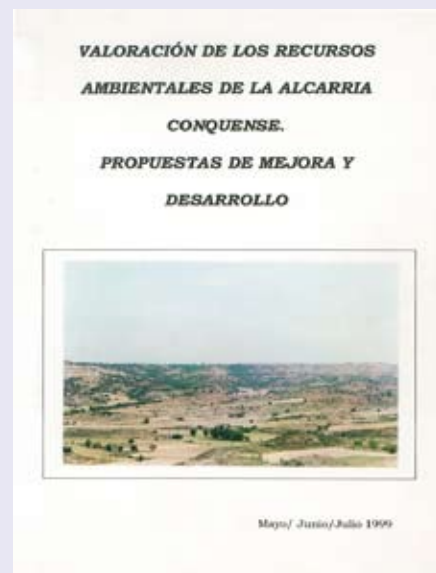

Promotor
CEDER Alcarria Conquense

Descripción
Análisis de situación y propuestas para la recuperación y conservación de los humedales en la Alcarria Conquense

Inversión
800.000 ptas.

Ayuda
800.000 ptas.

Iniciativa 10ª

MEDIDA 2

PRODER

Iniciativa 11ª

Promotor
CEDER Alcarria Conquense

Descripción
Inventario-valoración de construcciones tradicionales de la Alcarria Conquense para el aprovechamiento de energías naturales

Inversión
2.585.180 ptas.

Ayuda
2.000.000 ptas.

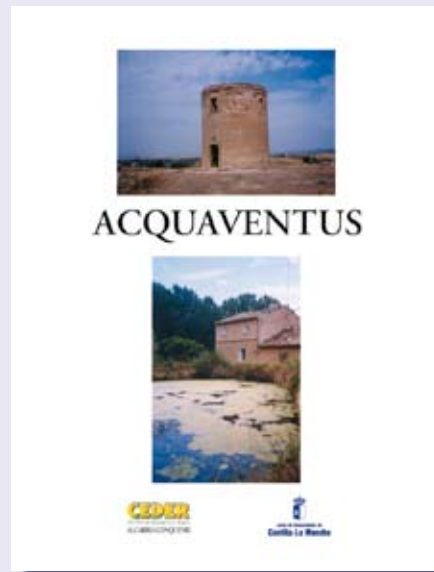

Promotor
Asoc. Cultural Hermanos de San Juan Evangelista

Localización
Huete

Iniciativa 12ª

Descripción
Apertura de tribunas e instalación de expositores en la Iglesia de San Nicolás de Medina

Inversión
1.284.120 ptas.

Ayuda
553.500 ptas.

Iniciativa 13ª

Promotor
Excmo. Ayuntamiento de Belinchón

Localización
Belinchón

Descripción
Construcción de Centro Ferial

Inversión
13.933.727 ptas.

Ayuda
7.475.000 ptas.



Promotor
CEDER Alcarria Conquense

Descripción
Edición de revista sobre la arquitectura popular en la Alcarria Conquense

Inversión
200.000 ptas.

Ayuda
200.000 ptas.

Iniciativa 14ª

15^a

Iniciativa

Promotor

Excmo. Ayuntamiento de Huate

Localización

Huate

Descripción

Consolidación del antiguo convento de los Jesuítas

Inversión

20.186.320 ptas.

Ayuda

13.000.000 ptas.



Promotor

Excmo. Ayuntamiento de Barajas de Melo

Localización

Barajas de Melo

Descripción

Acondicionamiento de espacio público y busto de Fermín Caballero

Inversión

5.951.298 ptas.

Ayuda

3.714.038 ptas.

Iniciativa

16^a

17^a

Iniciativa

Promotor

Excmo. Ayuntamiento de Tinajas

Localización

Tinajas

Descripción

Arreglo de paseo de la ermita de Ntra. Sra. del Campillo

Inversión

3.200.307 ptas.

Ayuda

1.950.000 ptas.



Promotor

Excmo. Ayuntamiento de Valdeolivas

Localización

Valdeolivas

Descripción

Restauración del ábside la Iglesia de Ntra Sra. de la Asunción

Inversión

10.873.067 ptas.

Ayuda

5.380.275 ptas.

Iniciativa

18^a

PRODER

MEDIDAS 3 Y 4

♦ FOMENTO DE LAS INVERSIONES DEL PATRIMONIO RURAL

PRODER

En estas dos medidas se potencia un sector que en los espacios rurales con rico patrimonio, ya sea etnográfico, monumental o cultural, como es el caso de la Alcarria Conquense, es de vital importancia para lograr un despegue y potenciar el desarrollo de la comarca. Este sector es el del Turismo, encaminado a ofertar una serie de establecimientos de calidad capaces de atraer a una demanda cada vez más numerosa del Turismo Rural.

Iniciativa

1ª

Promotor
Vicente Caballero Gómez
Localización
Villanueva de Guadamejud
Descripción
Construcción de alojamiento rural
Inversión
11.213.530 ptas.
Ayuda
3.524.328 ptas.



Promotor
Centro de Turismo Rural Montegesma
Localización
Priego
Descripción
Centro de Turismo Rural
Inversión
75.319.612 ptas.
Ayuda
23.034.492 ptas.

Iniciativa

2ª

Iniciativa

3ª

Promotor
José Vicente Parrilla Pérez

Localización
Huate

Descripción
Rehabilitación de casa para alojamiento rural

Inversión
13.231.798 ptas.

Ayuda
5.023.889 ptas.

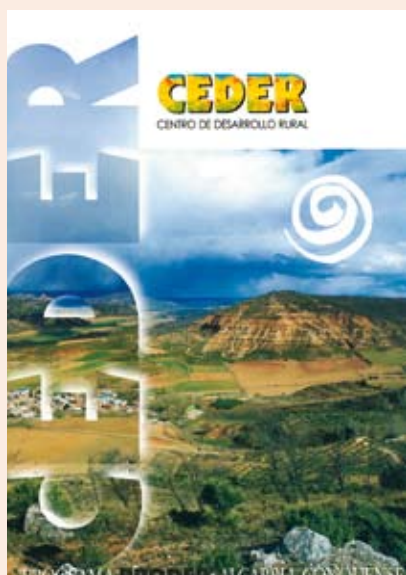

Promotor
CEDER Alcarria Conquense

Descripción
Elaboración de memoria intermedia de iniciativas del PRODER

Inversión ◦
2.500.000 ptas.

Ayuda
2.500.000 ptas.

Iniciativa

4ª

Iniciativa

5ª

Promotor
CEDER Alcarria Conquense

Descripción
Participación en la Semana de Cuenca en Alcalá de Henares

Inversión ◦
1.700.000 ptas.

Ayuda
1.700.000 ptas.



Promotor
Eulalia Jarabo García

Localización
Caracenilla

Descripción
Ampliación de casa rural

Inversión
3.178.784 ptas.

Ayuda
953.636 ptas.

Iniciativa

6ª

PRODER

MEDIDA 3

Iniciativa 7ª

Promotor
María Vicente Valdeolmos

Localización
Villanueva de Guadamejud

Descripción
Rehabilitación de casa de labranza para alojamiento rural

Inversión
33.706.587 ptas.

Ayuda
13.091.461 ptas.



Promotor
CEDER Alcarria Conquense

Descripción
Stand en la Feria Internacional de Turismo FITUR 2.000

Inversión ◦
2.500.000 ptas.

Ayuda
2.500.000 ptas.

Iniciativa 8ª

Iniciativa 9ª

Promotor
CEDER Alcarria Conquense

Descripción
Stand en la Feria Internacional de Turismo FITUR 2.001

Inversión ◦
2.600.000 ptas.

Ayuda
2.600.000 ptas.



Promotor
CEDER Alcarria Conquense

Descripción
Folletos de promoción de la comarca de la Alcarria Conquense

Inversión ◦
3.700.000 ptas.

Ayuda
3.700.000 ptas.

Iniciativa 10ª

11^a **Iniciativa**

Promotor
CEDER Alcarria Conquense

Descripción
Asistencia a Ferias de turismo: SITC 2001 NATURAMA - TORREPACHECO...

Inversión ◦
1.874.138 ptas.

Ayuda
1.874.138 ptas.

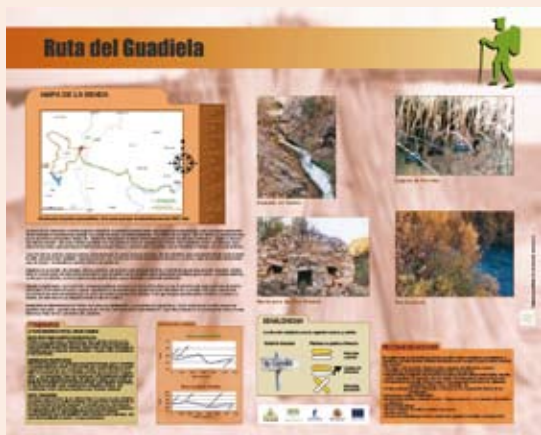

Promotor
CEDER Alcarria Conquense

Descripción
Rutas Medioambientales por la Alcarria Conquense: señalización y promoción

Inversión ◦
5.972.967 ptas.

Ayuda
5.972.967 ptas.

12^a **Iniciativa**

13^a **Iniciativa**

Promotor
CEDER Alcarria Conquense

Descripción
Video de promoción y presentación de la comarca

Inversión ◦
3.000.000 ptas.

Ayuda
3.000.000 ptas.



MEDIDA 4

PRODER

Iniciativa

1ª

Promotor
Lourdes Parrilla García.
Localización
Huete
Descripción
Museo de la Fragua
Inversión
13.426.879 ptas.
Ayuda
4.722.096 ptas.



Promotor
Lugar del Atardecer S.L.

Localización
Barajas de Melo

Descripción

Complejo de Turismo rural de cabañas, casa rural y pabellón para celebraciones, reuniones, etc

Inversión
85.122.264 ptas.

Ayuda
26.666.666 ptas.

Iniciativa

2ª

Iniciativa

3ª

Promotor
Porras de San Antonio 2 S.L.
Localización
Tinajas
Descripción
Rehabilitación de molino como hostel rural y restaurante
Inversión
64.441.208 ptas.
Ayuda
21.265.599 ptas.



Promotor
Pascual Martínez Martínez

Localización
Huete

Descripción

Rehabilitación de casa para alojamiento rural

Inversión
34.060.708 ptas.

Ayuda
13.624.283 ptas.

Iniciativa

4ª



Iniciativa

5ª

Promotor
Excmo. Ayuntamiento de Huate

Localización
Huate

Descripción
Acondicionamiento y equipamiento de la Oficina de Turismo de Huate

Inversión
6.085.357 ptas.

Ayuda
3.278.559 ptas.



Promotor
Excmo. Ayto. de Albalate de las Nogueras

Localización
Albalate de las Nogueras

Descripción
Acondicionamiento de cueva para Museo

Inversión
3.004.399 ptas.

Ayuda
1.625.000 ptas.

Iniciativa

6ª

Iniciativa

7ª

Promotor
Desarrollo de Comunidades S.A.

Localización
Huate

Descripción
Rehabilitación de habitaciones en Casa Palacio Conde de Garcinarro para Alojamiento Rural

Inversión
27.287.717 ptas.

Ayuda
8.186.315 ptas.



PRODUCER

MEDIDA 4

PRODER

Iniciativa

8ª

Promotor

Servicios Hosteleros San Quirico S.L.

Localización

Valdeolivas

Descripción

Rehabilitación de edificio para hotel rural y restaurante

Inversión

65.163.422 ptas.

Ayuda

24.376.560 ptas.



Promotor

Asociación Cultural Ciudad de Huete.

Localización

Huete

Descripción

Celebración de mercado medieval

Inversión

167.664 ptas.

Ayuda

83.832 ptas.

Iniciativa

9ª

Iniciativa

10ª

Promotor

Asociación Cultural Almonacid de Huete

Localización

Huete

Descripción

Rehabilitación de fachada y patio de Casa Palacio Conde de Cervera

Inversión

23.818.753 ptas.

Ayuda

7.500.000 ptas.



11^a **Iniciativa**

Promotor
Restaurante Chibuso S.L.

Localización
Huate

Descripción
Modernización y mejora de bar-restaurante

Inversión
21.395.486 ptas.

Ayuda
5.737.499 ptas.



Promotor
CEDER Alcarria Conquense

Descripción
Participación en ferias de turismo: SITC-NATURAMA 2000- EXPOTURAL 2000

Inversión •
2.477.941 ptas.

Ayuda
2.477.941 ptas.

12^a **Iniciativa**

13^a **Iniciativa**

Promotor
CEDER Alcarria Conquense

Descripción
Página WEB para promoción del turismo de la comarca

Inversión •
1.522.060 ptas.

Ayuda
1.522.060 ptas.



Promotor
PROMAYOR Asoc. para la promoción del Valle del río Mayor

Localización
Valle del Río Mayor

Descripción•
Actuaciones promocionales del Valle del Río Mayor

Inversión
701.876 ptas.

Ayuda
456.219 ptas.

14^a **Iniciativa**

MEDIDA 5

PRODER

♦ FOMENTO DE PEQUEÑAS EMPRESAS, ACTIVIDADES DE ARTESANÍA Y SERVICIOS

Creación, desarrollo y modernización de pequeñas empresas que diversifiquen e innoven la oferta del territorio son tres de los objetivos prioritarios que se impulsan con esta quinta medida. Se trata de impulsar medidas de apoyo a las pequeñas empresas ya existentes o de nueva creación que faciliten la convivencia entre las actividades de artesanía propias de cada zona -y que forman parte de nuestra cultura- con nuevas ofertas profesionales que permitan mejorar la calidad de vida de sus habitantes.

Iniciativa

1ª

Promotor
Javier Cañas Triguero
Localización
Villar de Domingo García
Descripción
Taller de ferralla y forja
Inversión
11.518.347 ptas.
Ayuda
3.535.931 ptas.



Promotor
Taller Agroindustrial.
Localización
Huete
Descripción
Traslado y modernización de taller agroindustrial y de forja
Inversión
32.170.253 ptas.
Ayuda
10.264.662 ptas.

Iniciativa

2ª

Iniciativa

3ª

Promotor
Ruizjus S.L.
Localización
Belinchón
Descripción
Centro de Día para la Tercera Edad
Inversión
29.851.487 ptas.
Ayuda
10.388.530 ptas.



Promotor
Mariano Caballero Almonacid.
Localización
Huete

Iniciativa

4ª

Descripción
Ampliación y modernización de taller de restauración y encuadernación de manuscritos
Inversión
456.999 ptas.
Ayuda
169.089 ptas.

Iniciativa

5ª

Promotor
Excmo. Ayuntamiento de Priego
Localización
Priego
Descripción
Feria de Artesanía
Inversión
565.599 ptas.
Ayuda
241.705 ptas.



PRODER

MEDIDA 5

PRODER

Iniciativa

6^a

Promotor
Neumáticos y accesorios del Saz
Localización
Huate
Descripción
Taller de neumáticos y accesorios
Inversión
2.350.589 ptas.
Ayuda
658.165 ptas.



Promotor
Luis González Navarro
Localización
Villanueva de Guadamejud
Descripción
Construcción y puesta en marcha de bar con sala de reuniones y juegos para jóvenes
Inversión
14.034.905 ptas.
Ayuda
4.350.821 ptas.

Iniciativa

7^a

Iniciativa

8^a

Promotor
Ruizjus. S.L.
Localización
Belinchón
Descripción
Ampliación de residencia de Tercera Edad
Inversión
55.726.860 ptas.
Ayuda
13.809.381 ptas.



Iniciativa

9ª

Promotor
Jesús Cañas Gil
Localización
Priego
Descripción
Empresa de Servicios Fúnebres
Inversión
1.167.515 ptas.
Ayuda
326.904 ptas.



Iniciativa

10ª

Promotor
Excmo. Ayuntamiento de Valdeolivas
Localización
Valdeolivas
Descripción
Construcción y puesta en marcha
de Residencia para la Tercera edad
Inversión
29.034.340 ptas.
Ayuda
18.872.320 ptas.

Iniciativa

11ª

Promotor
Cáritas Diocesana de Cuenca
Localización
Huate
Descripción
Servicio a la Tercera Edad de comida/
lavandería a domicilio
Inversión
3.581.213 ptas.
Ayuda
1.790.607 ptas.



MEDIDA 5

Iniciativa 12ª

Promotor
Centro de Iniciativas para la Formación.
(EFA El Batán)

Localización
Huete

Descripción
Pabellón de aulas para actividades
de formación permanente

Inversión
30.959.668 ptas.

Ayuda
17.689.827 ptas.



Promotor
Policarpo Esteban Jiménez

Localización
Huete

Descripción
Modernización de asesoría jurídico-fiscal

Inversión
271.334 ptas.

Ayuda
77.140 ptas.

Iniciativa 13ª

Iniciativa 14ª

Promotor
José Luis Encijo Cava

Localización
Villaconejos de Trabaque

Descripción
Tienda-exposición de artículos artesanos
de mimbre

Inversión
4.567.816 ptas.

Ayuda
1.416.023 ptas.



15^a **Iniciativa**

Promotor
María Jesús López Rubio
Localización
Huate
Descripción
Modernización de comercio de artículos para el fumador
Inversión
3.521.751 ptas.
Ayuda
1.021.308 ptas.



Promotor
Pedro José Jarabo García.
Localización
Caraceniella
Descripción
Mejoras en carnicería
Inversión
855.000 ptas.
Ayuda
230.850 ptas.

16^a **Iniciativa**

17^a **Iniciativa**

Promotor
Excmo. Ayuntamiento de Huate
Localización
Huate
Descripción
Celebración de Ferias de Artesanía
Inversión
1.957.914 ptas.
Ayuda
900.000 ptas.



MEDIDA 6

♦ SERVICIOS A LAS EMPRESAS EN EL MEDIO RURAL. FUNCIONAMIENTO DEL GRUPO DE ACCIÓN LOCAL Y DEL EQUIPO TÉCNICO

Un aspecto importante que ha de acompañar a los procesos de desarrollo rural es el apoyo a la población y a los empresarios para llevar a cabo sus ideas.

En esta Medida se incluyen un amplio abanico de acciones:
de apoyo técnico

de estudios de perspectivas de las potencialidades del territorio dirigidas a la sensibilización de la población para conocer las posibilidades de desarrollo de su territorio y la necesidad de innovar

de activación del desarrollo promoviendo acciones, buscando promotores

así como la gestión y tramitación de ayudas.

Por tanto, un Programa de desarrollo requiere un **Grupo de Acción Local** ilusionado y comprometido y un **Equipo Técnico** dinámico y profesional.

Iniciativa

1ª

Promotor
CEDER Alcarria Conquense

Descripción
Intranet.

Inversión
576.840 ptas. ◦

Ayuda
576.840 ptas.

INTRANET



Promotor
CEDER Alcarria Conquense

Descripción
Jornadas de Desarrollo Local

Inversión
2.208.829 ptas. ◦

Ayuda
2.208.829 ptas.

Iniciativa

2ª

Iniciativa

3ª

Promotor
CEDER Alcarria Conquense

Descripción
Revista final de iniciativas del PRODER

Inversión
1.500.000 ptas. ◦

Ayuda
1.500.000 ptas.

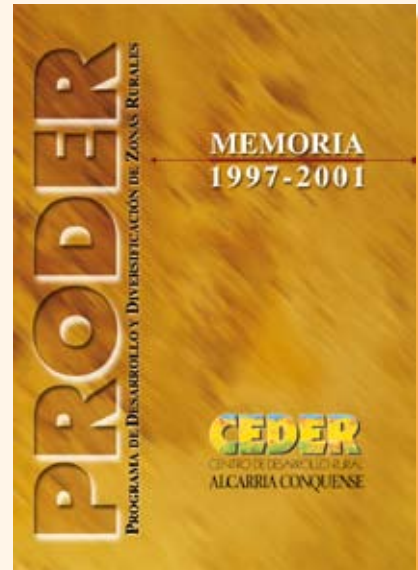

TERRITORIO DE ACTUACIÓN



PRODER

- | | | | |
|--------------------------|---------------------------|-----------------------|--------------------------|
| ALBALATE DE LAS NOGUERAS | GASCUEÑA | PRIEGO | VELLISCA |
| ARANDILLA DEL ARROYO | HUETE | SACEDA TRASIERRA | VILLACONEJOS DE TRABAQUE |
| ALCANTUD | LEGANIEL | LOS SALMERONCILLOS | VILLANUEVA DE GUADAMEJUD |
| ARRANCACEPAS | OLMEDA DE LA CUESTA | TINAJAS | VILLAR DE DOMINGO GARCIA |
| BARAJAS DE MELO | OLMEDILLA DE ELIZ | TORRALBA | VILLAR Y VELASCO |
| BELINCHON | LA PERALEJA | TORREJONCILLO DEL REY | VILLAREJO DE LA PEÑUELA |
| BUCIEGAS | PINEDA DE GIGÜELA | LOS VALDECOLMENAS | VILLAS DE LA VENTOSA |
| CAÑAVERAS | PORTALRUBIO DE GUADAMEJUD | VALDEOLIVAS | VINDEL |
| CASTILLO ALBARAÑEZ | | | ZARZA DE TAJO |

MEDIDA 7

PRODER

◊ REVALORIZACIÓN DEL POTENCIAL PRODUCTIVO AGRARIO, ARTESANAL, FORESTAL Y DE SERVICIOS

Uno de los pilares que sustentan el mundo rural es la actividad agrícola. Por ello, con esta medida se tiende a potenciar la transformación, comercialización y la mejora de la calidad de los productos agrícolas. En la Alcarria Conquense, el aceite, la miel, el vino y el queso son algunos de los principales productos agroalimentarios de la comarca que han logrado, en la medida de sus posibilidades, mantener puestos de trabajo en la comarca. Por ello, seguir mejorando en la calidad de los productos, es una de las puertas que se abren ante el futuro del territorio.

Iniciativa

1ª

Promotor
Uribes Madero S.L.
Localización
Huete
Descripción
Modernización de instalaciones en bodega
Inversión
17.964.069 ptas.
Ayuda
5.928.143 ptas.



Promotor
Emiliano Cobollo e Hijos S.L.

Localización
Villaconejos de Trabaque

Descripción
Instalaciones para la limpieza, secado y comercialización de semillas

Inversión
81.906.198 ptas.

Ayuda
26.098.952 ptas.

Iniciativa

2ª



Promotor
Enrique Moreno Gómez

Localización
Albalate de las Nogueras

Descripción
Molino de Pienso

Inversión
12.195.207 ptas.

Ayuda
3.292.705 ptas.

Iniciativa

3^a

Iniciativa

4^a

Promotor
Alta Alcarria Sociedad Cooperativa Limitada

Localización
Valdeolivas

Descripción
Mejora de la calidad y comercialización de aceite de oliva

Inversión
12.798.441 ptas.

Ayuda
5.346.383 ptas.



PRODER



Promotor
Aceites Tinajas, S.L.

Localización
Tinajas

Descripción
Puesta en marcha de almazara

Inversión
59.445.992 ptas.

Ayuda
20.806.097 ptas.

Iniciativa

5^a

MEDIDA 7

PRODUCER

Iniciativa

6^a

Promotor
Angel Colmenar Colmenar
Localización
Castillo Albaráñez
Descripción
Granja de Avestruces
Inversión
1.323.600 ptas.
Ayuda
363.102 ptas.



Promotor
CEDER Alcarria Conquense
Descripción
Participación en Feria Agroalimentaria de Castilla-León (Valladolid 1999)
Inversión ◦
1.918.560 ptas.
Ayuda
1.918.560 ptas.

Iniciativa

7^a

Iniciativa

8^a

Promotor
María Luz Perales Fuente
Localización
Cañaveras
Descripción
Envasadora y venta al público de miel ecológica
Inversión
8.449.983 ptas.
Ayuda
2.916.000 ptas.





Promotor
José María Medina Almendros

Localización
Torrejoncillo del Rey

Descripción
Modernización y mejora de quesería

Inversión
890.000 ptas.

Ayuda
284.800 ptas.

Iniciativa
9ª

Iniciativa
10ª

Promotor
CEDER Alcarria Conquense

Descripción
Participación en Feria Agroalimentaria de Castilla La Mancha (Tarancón 1999)

Inversión ♦
1.100.000 ptas.

Ayuda
1.100.000 ptas.



PRODER



Promotor
Alta Alcarria Soc. Coop. Ltda.

Localización
Valdeolivas

Descripción
Construcción de instalaciones para servicios auxiliares agrícolas

Inversión
18.027.246 ptas.

Ayuda
6.790.336 ptas.

Iniciativa
11ª

MEDIDA 7

PRODER

Iniciativa

12^a

Promotor
S.A.T. Cerro de las Olivas

Localización
Salmeroncillos de Abajo

Descripción
Adecuación de instalaciones para el sacrificio de animales por CO2

Inversión
27.862.889 ptas.

Ayuda
9.584.750 ptas.



Promotor
A.G.R.A.L. Asoc. de Ganaderos de raza ovina alcarreña

Localización
Comarcal

Descripción
Estudio de Medidas e Índices Zoométricos en la Raza Ovina Alcarreña

Inversión
2.000.000 ptas.

Ayuda
1.300.000 ptas.

Iniciativa

13^a

Iniciativa

14^a

Promotor
Teodoro Canales Fuente

Localización
Villaconejos de Trabaque

Descripción
Instalaciones para el tratamiento del mimbre

Inversión
6.859.048 ptas.

Ayuda
2.055.000 ptas.





Promotor
CEDER Alcarria Conquense

Descripción
Participación en Ferias de Alimentación:
Alimentaria de Castilla y León 2001,
Alimentaria de Castilla-La Mancha 2001
y Gourmets 2000

Inversión
4.000.000 ptas.

Ayuda
4.000.000 ptas.

Iniciativa

15^a

Iniciativa
16^a

Promotor
Uribes Madero, S.L.

Localización
Huete

Descripción
Mejora de instalaciones en bodega

Inversión
21.898.254 ptas.

Ayuda
5.795.070 ptas.



MEDIDA 8

♦ MEJORA DE LA EXTENSIÓN AGRARIA Y FORESTAL

PRODER

Uno de los elementos imprescindibles para la mejora de la calidad de vida, de la producción agrícola y del entendimiento del medio en el que se desarrolla la sociedad rural, es el de potenciar la formación de la población en el territorio.

El PRODER en esta medida destinada a la formación, ha pretendido preparar y facilitar la incorporación de la sociedad rural, en el camino, cada vez más rápido de un mundo moderno en el que las nuevas tecnologías, la legislación y los ámbitos de mercado, cambian a una velocidad asombrosa. Por ello, la formación es un aspecto importantísimo dentro de un Programa de Desarrollo, ya que mediante ella el mundo rural podrá sumarse al tren del avance y de la modernidad.

Iniciativa

1ª

Promotor

CEDER Alcarria Conquense

Localización

Tinajas-Torrejoncillo del Rey-Villaconejos de Trabaque

Descripción

Curso de emprendedores

Inversión

2.151.000 ptas.

Ayuda

2.151.000 ptas.



Iniciativa 2ª

Promotor
Centro de Iniciativas para la Formación
(EFA El Batán)

Localización
Huete

Descripción
Equipamiento informático para aula
de formación permanente

Inversión
2.089.138 ptas.

Ayuda
1.355.225 ptas.



Promotor
CEDER Alcarria Conquense

Localización
Comarcal

Descripción
Visita al Macizo Central Francés para el
intercambio de experiencias en productos
agroalimentarios de calidad

Inversión
806.732 ptas.

Ayuda
674.132 ptas.

Iniciativa 3ª

Iniciativa 4ª

Promotor
CEDER Alcarria Conquense

Localización
Gascueña- Valdeolivas- Barajas de Melo-
Tinajas

Descripción
Cursos de Agroturismo y Turismo Rural

Inversión
5.848.092 ptas.

Ayuda
5.848.092 ptas.



Promotor
CEDER Alcarria Conquense

Localización
Huete- Priego- Barajas de Melo

Descripción
Curso de cocina para personal
de hostelería

Inversión
4.516.914 ptas.

Ayuda
4.208.833 ptas.

Iniciativa 5ª

MEDIDA 8

PRODUCER

Iniciativa

6ª

Promotor
CEDER Alcarria Conquense
Localización
Comarcal
Descripción
Curso de Turismo Rural personalizado
Inversión
5.220.000 ptas.
Ayuda
4.854.600 ptas.



Promotor
CEDER Alcarria Conquense
Localización
Huete y Priego
Descripción
Curso de guías turísticos
Inversión
3.872.585 ptas.
Ayuda
3.872.585 ptas.

Iniciativa

7ª

Iniciativa

8ª

Promotor
CEDER Alcarria Conquense
Descripción
Acción formativa sobre desarrollo rural
Inversión
221.414 ptas. ◦
Ayuda
221.414 ptas.

ACCIÓN FORMATIVA
SOBRE
DESARROLLO RURAL



CEDER
CENTRO DE ESTUDIOS RURALES
ALCARRIA CONQUENSE



Promotor
CEDER Alcarria Conquense
Localización
Guadalajara
Descripción
Participación en el seminario sobre el carácter estratégico del Turismo Rural
Inversión
600.000 ptas.
Ayuda
600.000 ptas.

Iniciativa

9ª

10ª Iniciativa

Promotor
CEDER Alcarria Conquense

Localización
Comarcal

Descripción
Curso de márketing de productos agroalimentarios

Inversión
2.515.477 ptas.

Ayuda
2.115.477 ptas.



Promotor
CEDER Alcarria Conquense

Localización
Comarcal

Descripción
Curso de camareros personalizado

Inversión
2.495.612 ptas.

Ayuda
2.145.612 ptas.

11ª Iniciativa

12ª Iniciativa

Promotor
CEDER Alcarria Conquense

Localización
Valdeolivas y Huete

Descripción
Curso/Jornadas de valoración y rehabilitación de la arquitectura tradicional de la Alcarria Conquense

Inversión
2.950.000 ptas.

Ayuda
2.500.000 ptas.



Promotor
CEDER Alcarria Conquense

Localización
Villaconejos de Trabaque, Albalate de las Nogueras y Huete

Descripción
Curso de Informática

Inversión
3.150.000 ptas.

Ayuda
2.750.000 ptas.

13ª Iniciativa

ALGUNAS INICIATIVAS

Lavadero de Buciegas



El agua ha sido siempre un aspecto fundamental para el establecimiento de población humana. Fuentes, pozos, abrevaderos y lavaderos son elementos de la arquitectura popular e integrantes del patrimonio de la Alcarria Conquense. Por ello el Ayuntamiento de Buciegas ha considerado de interés rehabilitar el antiguo lavadero y realizar el acondicionamiento medioambiental del paraje de la fuente de los Milagros donde éste se encuentra.

El objetivo del proyecto ha sido actuar en el paraje de la antigua Fuente de los Milagros y en la rambla que discurre al sur del casco urbano, limpiando y acondicionando la zona para eliminar el fuerte impacto ambiental que presentaba, y convertirla en un lugar de paseo apreciado por los vecinos.

Se ha realizado una limpieza general de escombros y arbustos, árboles caídos etc. que invadían la zona y la hacían imposible y desagradable visitar, retirando todo el material. El camino se acondiciona para que sirva de acceso cómodo y paseo.

El antiguo lavadero existente en el lugar, en desuso, se rehabilita convirtiéndolo en un estanque de agua procedente de la Fuente de los Milagros tal y como funcionó en tiempos pasados. Se limpia y acondiciona, y se le incorpora la nueva acometida limpiando también sus elementos de desagüe y rebosaderos.



Buciegas, con tan sólo 86 habitantes ha hecho un gran esfuerzo económico para recuperar un espacio de paseo y disfrute para los vecinos y poner en valor un elemento del patrimonio: el lavadero cubierto, que de no ser por esta actuación se habría ido deteriorando hasta perderse.

Museo de la fragua. Huete



La idea de este pequeño museo, situado en Huete, surgió del deseo de su propietaria, Lourdes Parrilla, de que el taller artesanal donde su padre había trabajado toda la vida no desapareciera ni se perdiera en el olvido como tantos otros oficios del mundo rural, hoy día extinguidos.

Reconstruido sobre la antigua edificación, hoy el museo tiene dos plantas unidas por una escalera con baranda de hierro forjado; una cascada de luz que proviene de una claraboya ilumina toda la estancia. La fachada exterior, de gran sobriedad y sencillez,

posee bellos ejemplos de rejería y puerta de madera decorada con clavos realizados en la antigua fragua.

Se conservan en la planta baja los elementos primordiales utilizados en el trabajo del hierro: el yunque con sus tajaderas y martillos de diferentes tamaños, las taladradoras manuales, junto con el gran fuelle inglés del siglo XIX, así como la hornacha y la fragua portátil, al lado de otras herramientas propias de los herreros, las cuales, en su mayoría, eran hechas por ellos mismos.

En la planta superior hay un espacio dedicado a exposición de diversos trabajos de forja: rejas de ventanas, útiles del hogar y de la agricultura, colecciones de llaves y cerraduras, así como curiosos objetos usados en su momento en la vida cotidiana. Está previsto también dedicar algún espacio a aspectos didácticos alusivos a la metalurgia y siderurgia.

La apertura al público comenzó en el mes de octubre del 2000. El mayor número de visitas se origina en las mañanas de los sábados, aunque cualquier otro día puede verse, solicitándolo en la oficina de Turismo o directamente a su propietaria. El museo está abierto y ofertado a posibles actividades de entidades y asociaciones artísticas o culturales. Son muy numerosas las visitas de los alumnos de Centros Educativos.

A lo largo de este primer año de funcionamiento han visitado la Fragua cerca de dos mil personas de diversa procedencia y condición social: desde grupos amplios de 40 ó 50 personas a otros más reducidos integrados por amigos o familiares con sus hijos. El lugar de origen también es variado: los propios habitantes de la comarca y de la Comunidad Castellano Manchega, así como, de diversos países de la Comunidad Europea, pero los más, proceden de todos los puntos de la geografía española que visitan Huete.



Centro de Turismo Rural Montegesma. Priego



El Centro de Formación y Turismo Rural "Montegesma" se encuentra situado a 6 Kms. de Priego.

Recientemente inaugurado, esta iniciativa empresarial de los hermanos Arribas García, surge dos años atrás ante las múltiples alternativas que les ofrece una finca de 100 Has. que dispone tanto de bellos parajes naturales como de zonas de uso agrícola. Su encuadre geográfico la hace ideal para promocionar una zona especialmente rica en paisajes, naturaleza, artesanía y tradiciones, así como para fomentar la educación de protección al medio ambiente en niños, jóvenes y adultos.

El proyecto, que hoy es ya una realidad, consistía en la creación de una serie de edificaciones adecuadas para ofertar servicios en dos áreas bien diferenciadas: Turismo Rural y Formación agroambiental (agricultura ecológica y medio ambiente).

Se ha cuidado mucho en su construcción el entorno paisajístico de la finca y la tradición de las construcciones propias de la zona. Los materiales utilizados han sido principalmente la piedra y el revoco en las fachadas, las cubiertas inclinadas de teja curva, la carpintería y barandillas de madera, los solados interiores de baldosas de barro y exteriores de losas de piedra caliza. Siempre en edificaciones de planta baja rodeadas de pinos y encinas.

Área de Turismo Rural: El objetivo es ofertar un turismo rural de calidad en un entorno natural, sin prescindir de la comodidad y bienestar que demanda el turista actual. Hoy contamos con 2 de las 6 cabañas rurales que componen el proyecto final, con un total de 11 plazas. Están totalmente equipadas y dotadas de: calefacción, cuartos de baño completos, salón, cocina, dormitorios, etc. A demanda del turista se oferta servicio de comidas y limpieza diaria.

Área de Formación Agroambiental: Dirigido a colectivos de estudiantes de primaria, ESO, Universitarios de Ciencias Mediambientales, Ingenieros Agrónomos, Forestales y Agricultores de nueva incorporación. A este fin se han destinado las siguientes instalaciones:

- 8 módulos dormitorio equipados con 12 literas cada uno y sus baños correspondientes, con calefacción central.
- 1 módulo dormitorio para monitores, con 3 habitaciones dobles y cuartos de baño.
- 3 Aulas-taller.
- 1 Sala de reuniones para profesores/monitores.
- 1 Pequeño almacén.
- 1 Granja de animales.

En este área se realizarán con los más jóvenes actividades de conocimiento del medio a través de un Aula de la Naturaleza (estudios de las especies arbóreas y plantas autóctonas; especies animales de la zona, etc...). Para los adultos: cursos de agricultura ecológica, biológica, impactos mediambientales, etc...

Para las prácticas agrícolas se han destinado específicamente 5 Has. de tierra de cultivo.



- **Zona de Servicios Comunes**

Determinadas las dos áreas de actividad del Centro, se hacía imprescindible para su funcionamiento unas instalaciones que sirvieran de servicios comunes a ambas:

- Comedor
- Cafetería
- Servicio de lavandería
- Piscina
- Pista polideportiva
- Aparcamiento

Actividades complementarias

Puesto en marcha el Centro de Formación y Turismo Rural "Motelesma", además de las actividades mencionadas, se llevan a cabo tanto para los turistas como para los colectivos de formación, las siguientes:

Excursiones

Ruta de la Alcarria de Cuenca: Priego, Valdeolivas, Ercávica, Villalba del Rey, Huete, y otros pueblos de la Mancha Alta como Carrascosa del Campo, Uclés, Segóbriga, Saelices...

Ruta de la Serranía de Cuenca: Priego, Solán de Cabras, Beteta, Poyatos, Tragacete, Huélamo, Uña.

Pueblos más cercanos: Albendea, Torralba, Villaconejos de Tabaque, etc. Y a nuestra capital: Parte antigua de Cuenca, monumentos, Museo de la Ciencia, etc.



- Multiaventura
- Senderismo
- Piragüismo
- Descenso en balsa
- Parapente
- Rutas a caballo
- Cursos de equitación
- Tiro al plato
- Tiro con arco
- Cicloturismo
- Buceo
- Etc...

Talleres

Artesanía tradicional y autóctona: mimbre, barro, elaboración de miel, elaboración de vino, conservas, etc.

Horticultura: Trabajos propios de la huerta.

Gastronomía: elaboración de productos propios de la matanza tradicional, cocina tradicional (gachas matazón, sopa de ajo, alajú, etc...).

Actividades específicas a demanda de los grupos que visiten el centro (idiomas, ciencias naturales, temas específicos).

Los promotores de esta empresa familiar pretenden con sus instalaciones que todos los visitantes disfruten de su estancia en nuestra comarca.

Pabellón de aulas para formación. Huete

En la localidad Alcarreña de Huete, en la provincia de Cuenca, se encuentra el Centro Efa “EL BATAN”, que cuenta con una dilatada historia en la formación de los habitantes de la Comarca, ya que lleva impartiendo formación en esta localidad desde hace 31 años.

Las acciones de formación del centro Efa “EL BATAN”, se dirigen a jóvenes y adolescentes, mediante las enseñanzas regladas, y de formación ocupacional, así como al colectivo de personas que se encuentran en activo y que tienen necesidades específicas de formación continua, y que desean trabajar y vivir en el medio rural.



En cuanto a las enseñanzas regladas que actualmente imparte, hay que señalar las de ciclo formativo de grado medio “Trabajos forestales y de conservación del medio natural”, y en formación no reglada, un programa de garantía social, modalidad iniciación profesional, perfil profesional “Operario de actividades forestales”.

El centro Efa “EL BATAN”, se encuentra implicado en la formación de las personas que viven en el medio rural, por varias razones:

- Porque pretende ser foco de formación, para lograr el desarrollo integral de las personas que en él viven.
- Porque está cercana a las dificultades y necesidades del medio rural.
- Porque busca impartir la formación de manera personalizada, preocupándose por el futuro inmediato de las personas que depositan en el centro su interés de formarse en el mismo.
- Porque la formación se imparte en colaboración con las instituciones y colectivos del entorno.
- Porque incorpora a su formación una enseñanza activa a través de la alternancia, con una formación muy próxima a la realidad socio-profesional del entorno, lo que facilita la motivación de los alumnos, así como la inserción laboral y el autoempleo al terminar su formación en el centro.

La metodología que se imparte en el centro Efa “ EL BATAN”, se basa en varios pilares:

- Una metodología propia: La alternancia formativa.
- Una responsabilidad social compartida, por medio de profesionales y empresarios de la zona, de los alumnos y sus familias, y de las instituciones públicas y privadas.
- Un proyecto personal para sus alumnos, mediante la formación personalizada, apoyándose ésta en la orientación personal y profesional, y buscando la inserción laboral.

En las Efas existe una Asociación formada por todas las personas que tengan actualmente o hayan tenido hijos en el Centro, por sus alumnos, y por aquellas personas del medio rural circundante que acepten los fines y principios de la Asociación.



Esta Asociación cuenta, entre otros, con los siguientes fines:

- Impulsar el funcionamiento del Centro Efa “EL BATAN”.
- Respetar los derechos de las familias en lo que concierne a su educación y a su formación.
- La concepción de una educación global de la persona en sus planteamientos educativos.
- Participar en cuantas actividades considere conveniente en apoyo del desarrollo rural.
- Aunar las iniciativas y esfuerzos de cuantas personas quieran llevar a a cabo a favor de la mejora de ese medio.
- Promover actividades que favorezcan la participación de la mujer en el ámbito rural.
- Favorecer la prestación de servicios a la juventud.

Basándose en todo lo anteriormente expuesto, y analizando las necesidades formativas de la población de esta comarca, se estudió y solicitó al Grupo de Acción Local, CEDER ALCA-RRIA CONQUENSE, de Huete, a través del Programa de desarrollo y diversificación económica de zonas rurales, PRODER, una ampliación de sus instalaciones.

Esta actuación se ha llevado a cabo, contando el nuevo aulario de:

- Aula informática.
- Aula de la naturaleza-laboratorio.
- Aulas para realización de actividades.
- Zona de administración.

Con estas instalaciones se van a ofertar un mayor abanico de actividades formativas:



- Cursos de informática (Introducción a la informática, Internet, Ofimática, Aplicaciones informáticas concretas para profesionales que así lo soliciten).
- Espacios naturales de la comarca.
- Reconocimiento de especies vegetales y animales autóctonos.
- Educación ambiental.
- Artesanía.
- Cursos de formación para mujeres y jóvenes del medio rural, etc.

Envasadora de miel. Cañaveras



La Alcarria es la región que pone apellido a la miel por excelencia, seguramente el producto natural de mejor calidad del mundo: La “Miel de la Alcarria”.

A Luz Perales, apicultora, en los umbrales del último milenio, se le planteó la disyuntiva de quebrar una trayectoria familiar y cesar en la actividad apícola —que su familia mantenía desde hace largo tiempo— o bien, modernizar su modesta explotación apícola para garantizar que, a la hora de poner en el mercado el producto de las abejas, (el tan preciado producto edulcorante), no se perdiesen las mínimas

plusvalías de su cosecha en intermediarios. Asume el reto de modernizar su mielería, a la que entran mieles de cosecha propia, conservando su dimensionamiento y carácter artesanal y modesto. Nos merece reconocimiento su osadía dado que su iniciativa es un acicate en un sector marginal, que pasó de defenderse, reconocerse y denominarse en modos de producción y economías precapitalistas de subsistencia, a ser hoy casi testimonial, pues con el paso a la modernidad está en aguda crisis. Esto como decimos, tiene un valor si cabe más elevado pues, en nuestro caso, la promotora mantiene la labor artesanal de apicultora y ello, en contraste con la situación extremadamente crítica que ha generado la globalización del sector, unido a la deficiencias estructurales endémicas en nuestra comarca, frente al dinamismo de otros países para introducir el “supermercado” mieles de baja calidad, pero a un precio muy bajo. En el intento de no obsecarse en competir con ellos, ni en cantidad con unos, ni cualitativamente con otros productos edulcorantes de sustitución, nace su propuesta. Por ello, se plantea la alternativa al mercado de líneas de comercialización alternativas, lejos de los tipos de miel fáciles de mezclar que se importan a precios tan bajos que influyen determinando el precio de producción medio. Por ejemplo y, en particular lo que ocurre con la miel multifloral, lo que desequilibra imperativamente las salidas internas del producto “miel de la alcarria”. Por lo tanto, introduce en sus cosechas el aporte de **territorialidad y calidad** para intentar fijar el valor añadido a la productora.

Por determinar a grandes rasgos los objetivos de la iniciativa, la primordial de máxima calidad, se orienta en dos sentidos, de un lado en la denominación de origen del producto y por otro en el desarrollo del modo de producción en al forma de apicultura ecológica.

Al mismo tiempo, también resulta preferente en ésta pequeña explotación dar solución preventiva al problema ligado al déficit actual de insectos polinizadores, únicos que potencian la biodiversidad, conservan la naturaleza-agricultura, frente a los problemas de degradación del medio: intoxicaciones generalizadas y elevado grado de contaminación real del entrono natural.

Los inconvenientes, por tanto de esta actividad, son muchos. Pensemos tan solo que estamos en presencia de una actividad ganadera tan peculiar como que su objeto es especial y especialmente delicado: una ganadería de insectos, que además y sin embargo conlleva un riesgo asociado o plus de peligrosidad (como es que las abejas pican), específico e importante: pues son una treintena las personas que fallecen anualmente por éstos peligros. De otro lado, la apicultura ha dejado de ser atractiva, ya no atrae a nadie, porque la producción de miel autóctona ha descendido en picado en el último lustro y ello, debido entre muchas causas, a que las

colmenas están amenazadas por patologías importantísimas (epizootias), como la varroasis y otras, hoy por hoy, sin solución definitiva; enfermedades cada vez más difíciles de tratar por su resistencia a los pocos productos químicos de síntesis autorizados (en apicultura ecológica ninguno), por las intoxicaciones de las colonias ante el envenenamiento del medio, por los propios productos fitosanitarios utilizados en la agricultura especialmente los insecticidas sistémicos utilizados en el recubrimiento de las semillas en píldora de los grandes cultivos, que provocan mortandades masivas. Todo ello, y mucho más, incide directamente en la producción y los costos de ésta producción.



Por tanto, se apreciará en cuanto vale el mérito de la propuesta de esta mujer, cuando, casi ningún joven puede plantearse el hacer de la apicultura una profesión: el número de apicultores cae en picado y la edad media de los que quedan se incrementa alarmantemente, ni más ni menos que a un ritmo similar que la desaparición de las colonias o la poca renovación de explotaciones apícolas.

Otros problemas insitos de la iniciativa, son la amortización de las inversiones y, el que en su ámbito, depende directa y como antaño, del cielo, de la lluvia, de las sequías pertinaces; en suma, del buen tiempo que permita la salida de las flores, echándose de menos la existencia de un seguro de producción, similar al existente para el cereal o el olivar. Cuando hiela o graniza, tanto lo hace para el grano o el olivo como para las flores aromáticas, más delicadas si cabe y de las que detraen el néctar las abejas para hacer la miel, carencia ésta que nos hace mantener a la apicultura en un retraso endémico y estructural que le hace muy difícil salir de la marginalidad o medievo, como la agricultura de antaño.

La cuestión que golpea nuestra sensibilidad desde aquí queda formulada con este pensamiento: la miel puede importarse, la polinización de nuestros bosques y campos no.

Pues bien, teniendo en cuenta los costes de producción muy superiores en relación con los competidores, especialmente de otros países, el reto de Luz consiste en hacer sostenible su explotación en condiciones que no ponga en tela de juicio el modelo agrícola y social de mínima subsistencia, en una zona rural menos favorecida que otras, la Alcarria.

Sus productos tienen el distintivo de Denominación de Origen y la condición de productos ecológicos en conversión.



Iniciativa cualitativamente importante que, de salvarse o mitigarse los actuales problemas estructurales del sistema productivo más que del comercial, está prevista y dimensionada para emplear a varios trabajadores, sin más necesidad de diversificación de los productos.

La fidelidad a los métodos tradicionales es la norma en el proceso productivo que prescinde de todo tratamiento industrial (bombeos, mezclados, calentamientos o pasteurizaciones) y del empleo de productos químicos de síntesis.

Sólo el manejo pulcro y escrupuloso del producto elaborado que ya completo produce la abeja, como el la miel, (en contraposición con el tratamiento específico y necesario por ejemplo, de la elaboración del vino), hacen muy interesante la propuesta en la línea de seguridad alimentaria que procede.

Abastece **“Miel de Luz”** a tiendas especializadas en Cuenca, Madrid y Valladolid.

EJECUCIÓN Y RESULTADOS DEL PROGRAMA DE DESARROLLO PRODER

El territorio de actuación del Programa Nacional PRODER I , gestionado por CEDER Alcarria Conquense, ha estado integrado por 34 municipios.

La solicitud, en el año 1997, de un nuevo programa de desarrollo para la comarca despertó nuevas expectativas entre la población. Durante el periodo de espera hasta su concesión, el Grupo de Acción Local había seguido trabajando para mantener el nuevo escenario creado con el LEADER I.

Quedaban esbozadas distintas líneas de actuación prioritarias, en las que era necesario seguir trabajando por el interés que representan en sí mismas para el desarrollo, o porque, en muchos casos garantizarían el sostenimiento de las actuaciones realizadas hasta el momento. Entre ellas y, a modo de **objetivos**, el Grupo se proponía:

- Afianzar los principios del desarrollo y su aplicación práctica al desarrollo de la comarca.
- Fortalecer la Asociación y el Grupo de Acción Local.
- Configurar grupos de trabajo y comisiones temáticas.
- Consolidar el sentimiento de pertenencia a la comarca.
- Lograr una mayor representatividad del territorio a distintas escalas de actuaciones.
- Consolidar la incipiente cooperación que ha surgido entre los distintos promotores de iniciativas.
- Priorizar la incorporación de las mujeres y los jóvenes al ámbito laboral como garantía para su asentamiento en el territorio (equilibrio y sostenimiento poblacional).
- Continuar revalorizando la comarca en términos generales y, sus recursos, productos y servicios, en concreto, e incrementar su proyección exterior dentro y fuera de la región, el país y la Unión Europea.

RESULTADOS CUANTITATIVOS

Los indicadores que se reflejan a continuación evidencian la importancia que el programa de desarrollo PRODER ha tenido en la comarca, fundamentalmente por lo que significa la inversión privada, la implantación de nuevas empresas, la creación de empleo y, en general, la revitalización de su tejido socioeconómico.

Sin embargo la aportación más importante ha sido el carácter innovador y demostrativo de las iniciativas ejecutadas, puesto que estas han marcado la pauta para las actuaciones futuras, a la vez que aportan un alto grado de estímulo y motivación para la puesta en marcha de nuevas iniciativas y nuevos empleos.

La inversión inicial prevista en el PRODER de la Alcarria Conquense fue de 967.057.715 pesetas, que tras dos ampliaciones intermedias de fondos europeos solicitadas por el Grupo de Acción Local, finalmente ascendió a 1.345.868.000 según los siguientes datos:

Cuadro del programa con las sucesivas ampliaciones de fondos



Comparación del cuadro financiero previsto a junio de 1999 y certificado a 31 de diciembre de 2001

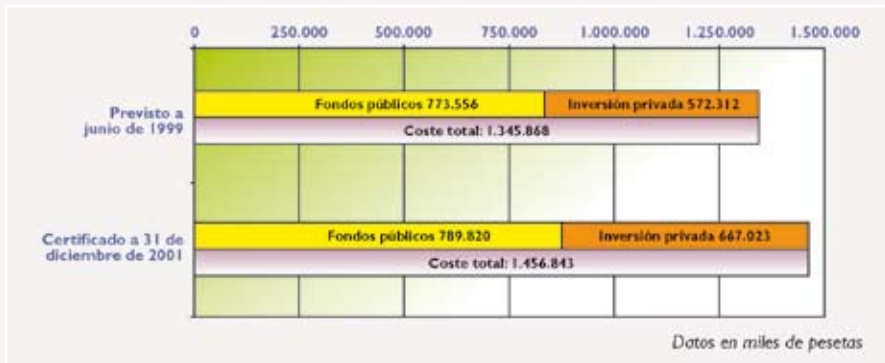

Comparación del cuadro financiero previsto a junio de 1999 y certificado a 31 de diciembre de 2001, por medidas

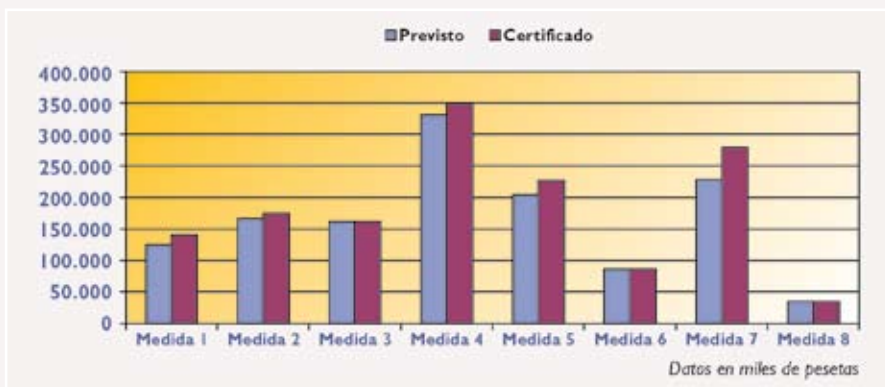

Relación cuantitativa de proyectos por medidas y por el tipo de promotor

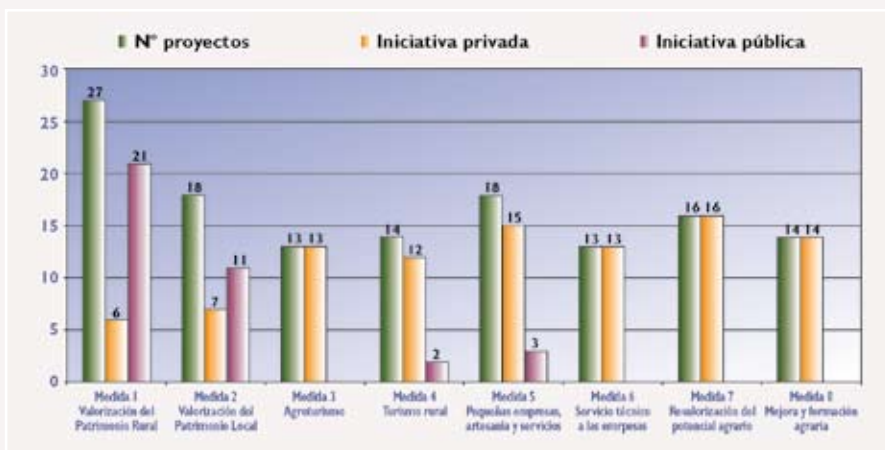

CREACIÓN DE EMPLEO

104
NUEVOS EMPLEOS

25 MUJERES

24 JOVENES

55 OTROS

TURISMO RURAL

335.106.562
ptas.

ORIGEN DE LAS INICIATIVAS

A iniciativa de beneficiarios de los proyectos: **65%**

de los proyectos A iniciativa de CSOPES Alcanje Conquense: **35%**

SECTOR TURÍSTICO

Alojamientos rurales, hostales y otros: **259**
PLAZAS NUEVAS

Plazas de restauración: **198**
PLAZAS NUEVAS

RESULTADOS CUALITATIVOS

El resultado de la aplicación del programa PRODER refleja que el territorio de la Alcarria Conquense ha adquirido unas competencias de tipo social y económico, que se detallan a continuación.

Resultados Cualitativos del PRODER I

Ámbitos	Competencias sociales
Participación y articulación del tejido social y económico	Existencia de un Grupo de Acción Local representativo del tejido social y económico del territorio, cuya gestión y funcionamiento se estiman competentes. Incremento de la participación a través de la revitalización de las asociaciones que ya existían y de la constitución de nuevas asociaciones. Participación institucional del tejido social y económico local en el desarrollo, e incremento de la sensibilidad y la participación de los poderes públicos locales. Mayor conocimiento de las modalidades de participación, de gestión y de colaboración para el desarrollo local.
Desarrollo Endógeno	Conciencia de que el desarrollo no es sólo un efecto externo, sino que debe ser sobre todo una competencia local, resultado del trabajo y la cooperación de la población del territorio.
Innovación	Puesta en marcha de iniciativas sociales y empresariales innovadoras, que marcan pautas de actuación y ámbitos de trabajo futuro, a la vez que generan un efecto simpatía.
Efecto Demostrativo	Importante función demostrativa del programa en su conjunto y de las iniciativas en particular, tanto en términos de sensibilización como de conocimiento sobre el desarrollo.
Confianza en el territorio	Se ha generado y reforzado una conciencia de comarca y un sentimiento de pertenencia, así como la voluntad de trabajar en conjunto por el progreso de un territorio común a todos. Y se ha despertado una mayor confianza en la comarca, en sus posibilidades de desarrollo y en sus recursos.
Capacidad emprendedora	Generación de un clima de movilidad e iniciativa empresarial en un contexto de diversificación de actividades productivas. En la práctica ha habido más emprendedores que capacidad financiera en el programa de desarrollo. Se ha generado un efecto de retroalimentación por el que el empleo y la iniciativa empresarial produce un efecto de contagio y de estímulo.
Cooperaciones	Establecimiento de incipientes colaboraciones a distintas escalas territoriales y sectoriales (con otros GAL, sectores económicos...), dentro y fuera de la propia comarca. Se han roto así, barreras tradicionales tanto físicas como sociales y mentales, fruto de seculares aislamientos.

RESULTADOS DEMOSTRATIVOS E INNOVADORES

La mayor parte de los proyectos e iniciativas tienen una gran capacidad demostrativa; son transferibles dentro y fuera de la comarca.

Aunque la mayor parte de los proyectos innovadores tienen que ver con turismo rural, también destacan los proyectos relacionados con la promoción de productos agroalimentarios de calidad.

Grado de innovación y carácter demostrativo de los proyectos

Ámbitos	Innovaciones con capacidad demostrativa y de transferencia
Restauración Medioambiental	Actuaciones medioambientales. Recuperación de zonas de ribera. Estudio de recuperación de Humedales.
Restauración del Patrimonio	Rehabilitación de fachadas e interiores de edificios religiosos: Iglesias de Vindel, Alcantud, Saceda Trasierra, conventos de Huete... Edificios civiles: fachada y patio de casa palacio, conjuntos etnográficos de cuevas para el vino, elementos de arquitectura tradicional (fuentes, lavaderos, rollos de justicia...).
Difusión Cultural	Museo de la fragua. Huete Museo de la cueva. Albalate de las Nogueras Mercado medieval de Huete. Edición de libro de plantas silvestres. Barajas de Melo. Museo y centro cultural Fermín Caballero.
Turismo Rural	Construcción y puesta en marcha de alojamientos rurales de calidad. Construcción de polideportivo y rocódromo para realizar actividades deportivas. Centro de turismo rural y granja escuela. Oficina de turismo.
Promoción Turística	Edición de folletos (alojamientos, municipios, artesanía, gastronomía) y de mapa turístico. Participación en ferias de turismo (FITUR. SITC, Naturama, Las Rozas...). Elaboración de página WEB de oferta turística de la comarca.
Sector Agrario	Secadero y seleccionadora de semillas de girasol y cereal. Construcción y puesta en marcha de almazara. Estudio para la promoción de la raza ovina alcarreña. Puesta en marcha de una granja de avestruces. Modernización de cooperativa agrícola. Construcción y puesta en marcha de envasadora de miel.
Promoción Alimentaria	Asistencia a ferias de alimentación (Alimentaria de Castilla-León-Valladolid, Gourmet, Alimentaria de Castilla La Mancha-Tarancón...) Puesto de venta en bodega de vinos artesanos. Folletos de promoción de productos alimentarios de calidad de la comarca (miel, aceite, vino y queso).
PYMES	Taller agroindustrial. Construcción y puesta en marcha de taller de forja. Tienda-exposición de artículos de mimbre. Instalación de muerte por CO2. en industria cárnica
Servicios	Ampliación de residencia geriátrica. Construcción de un Centro de Día. Servicio de lavandería y comidas a domicilio. Construcción de miniresidencia para la tercera edad.
Formación	Realización de cursos de informática, de guías turísticos, de márketing de productos agroalimentarios, de camareros, de cocina y destinado a sector de la construcción relacionado con la restauración y rehabilitación. Equipamiento informático de pabellón de aulas de la Escuela de Formación Agraria.

A MODO DE CONCLUSIÓN

La relevancia económica en términos de empleo y creación de pequeñas empresas que los programas de desarrollo han supuesto para la Alcarria Conquense, puede hacer perder de vista la verdadera contribución de los mismos al desarrollo sostenido de la comarca.

No cabe duda que reforzar sectores de actividad escasamente dimensionados y consolidar nuevas propuestas de actividad económica representan importantes perspectivas de crecimiento futuro. Pero estas materializaciones no son sino una muestra de un **cambio de mentalidad** en el que, ciertamente, se encuentra la garantía de renovación futura y continua de la Alcarria Conquense.

De entre los recursos del territorio, el potencial humano de la Alcarria Conquense, su protagonismo en el desarrollo, es el factor estratégico más decisivo y la principal garantía para el sostenimiento del desarrollo comarcal.

Este proceso por el que la población ha recuperado la confianza en su propia capacidad para asumir el futuro de su territorio ha exigido, y seguirá necesitando, de un plan de formación continua; de un mecanismo regular de información, de sensibilización y de animación.

Así lo entendieron desde el principio los Grupos de Acción Local de la Alcarria Conquense; tanto ADINAC como CEDER Alcarria Conquense han priorizado las actuaciones de **sensibilización y de formación** como iniciativas de carácter estratégico en favor del desarrollo endógeno y sostenido de la comarca.

Pero además, la **estructuración social** a través de un tejido asociativo diverso, así como el refuerzo de toda iniciativa de **cooperación para el desarrollo**, se imponen como objetivos prioritarios. Igualmente, la permanencia de una estructura técnica de animación-desarrollo resulta, por el momento, muy importante.

A modo de conclusión, cabe señalar que la cooperación, la asociación y la formación, han sido los principios estructurantes de los programas de desarrollo de la Alcarria Conquense, y la calidad, la innovación y la diversificación, sus principios operativos.

La atención a estos principios configura la principal garantía de sostenimiento futuro del proceso de desarrollo iniciado en la comarca. Este proceso requerirá seguir incidiendo en los aspectos más inmateriales o cualitativos del desarrollo, a la vez que se apoya la instalación de iniciativas y propuestas empresariales.

No cabe duda que los programas de desarrollo han cumplido un objetivo vital en la comarca de La Alcarria Conquense: ser un revulsivo del estancamiento y la rutina, a la vez que marcar la pauta del desarrollo y despertar la credibilidad de la población, en las posibilidades de avanzar.

La continuidad del proceso de desarrollo apunta a la apertura de intercambios con otros territorios, y a seguir innovando, en un contexto de cooperación social y económica que haga posible el sostenimiento de la población de la Alcarria Conquense y el retorno de muchos de los que se vieron obligados a marcharse.

Con este objetivo se deberá dar un paso más en la confluencia de fuerzas, que tanto el desarrollo endógeno como el exógeno, aportan al territorio. Para ello deben inaugurarse nuevos tiempos en los que la cooperación vertical debe incorporarse con mayor profusión y fluidez.

Tanto la Iniciativa Comunitaria LEADER como el programa PRODER no dejan de ser unos buenos instrumentos para el desarrollo endógeno que, por otra parte, tienen vedadas actividades habituales o clásicas en el medio rural, como por ejemplo es el sector agrario. Por ello CEDER Alcarria Conquense aspira a seguir pilotando un nuevo programa de desarrollo endógeno en el periodo 2000-2006, consciente de que trabajar con una mayor globalidad es, cada vez más necesario. En este sentido, la Asociación pretende utilizar nuevos instrumentos y movilizar nuevas sinergias y cooperaciones dentro de la propia comarca y de estas con otros territorios nacionales y europeos.

PERSPECTIVAS DE FUTURO

Continuar el proceso de desarrollo garantizará el asentamiento y la confirmación del cambio de mentalidad, de las formas de vida y de la valoración del futuro de la comarca. Y, por supuesto, el afianzamiento de las pequeñas empresas generadas y de las incipientes cooperaciones que se han empezado a fraguar en el último año.

Por el contrario, interrumpirlo frenará un importante proceso iniciado pero todavía no consolidado y, por tanto, se corre el riesgo de haber despertado expectativas que no se vean cumplidas, o que no cuenten con el necesario acompañamiento. Con los datos señalados, no cabe duda de que los programas han realizado importantes aportaciones al desarrollo de la Alcarria Conquense. La valoración de los resultados es altamente positiva desde todas las posibles perspectivas de análisis.

Los resultados de la ejecución de los programas LEADER I y PRODER, y las exigencias del nuevo Programa de Desarrollo, han conducido a un posicionamiento distinto de la comarca, por el que se hace necesario **ampliar el territorio, incrementar la representatividad del Grupo de Acción Local y definir una nueva estrategia de desarrollo.**

Ampliación del territorio: Será la primera vez que se trabaje sobre la comarca natural completa; situación que no se ha dado en ninguno de los dos programas anteriores. Evidentemente afrontar este nuevo programa de desarrollo, con sus características, exige ampliar el territorio, de modo que sea posible obtener la *masa crítica* necesaria para abordar nuevas iniciativas y proyectos.

Incrementar la representatividad del Grupo de Acción Local. La incorporación de otros municipios supone también la presencia de nuevas entidades y sectores productivos y, por tanto, de una mayor diversidad en la composición del tejido social y económico de la comarca.

Esta diversidad define, por tanto, una nueva estructura y composición del Grupo de Acción Local CEDER Alcarria Conquense y, en consecuencia de sus órganos de representación y de gobierno, en los que estos territorios y sectores pasan a estar representados.

Definir una nueva estrategia de desarrollo que integre al conjunto del territorio, que ahora presenta una mayor diversidad de actividades productivas, en una apuesta global que beneficie al mayor número de personas, sectores de actividad y localidades del ámbito de actuación de la Asociación.

No cabe duda que reforzar sectores de actividad escasamente dimensionados y consolidar nuevas propuestas de actividad económica representan importantes perspectivas de crecimiento futuro.

Sin embargo, este proceso de desarrollo no ha hecho más que iniciarse y, por tanto, ha abierto un abanico de opciones y pautas de trabajo que ahora se perfilan con nitidez y que es necesario abordar en una nueva etapa de trabajo.

No obstante, los importantes esfuerzos realizados desde el año 90 y los resultados alcanzados, es necesario continuar trabajando en la línea emprendida no sólo para consolidar los procesos de desarrollo iniciados, sino, fundamentalmente, para conseguir que la **Alcarria Conquense** configure el territorio que debe ser: **un lugar de calidad para vivir.**

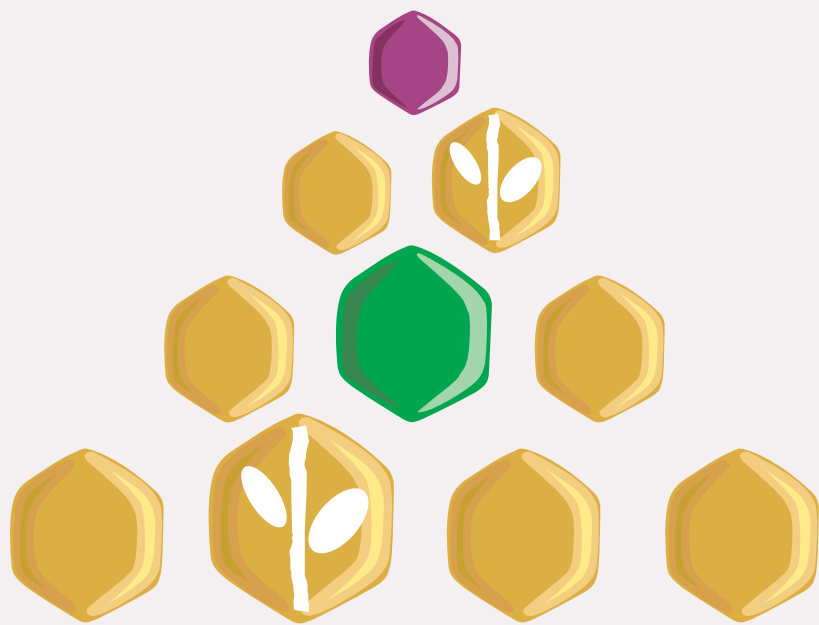

ALCARRIA CONQUENSE

PROGRAMA DE DESARROLLO RURAL

PROGRAMA DE DESARROLLO Y DIVERSIFICACIÓN DE ZONAS RURALES

CEDER
CENTRO DE DESARROLLO RURAL
ALCARRIA CONQUENSE



UNIÓN EUROPEA



MINISTERIO DE AGRICULTURA
PESCA Y ALIMENTACIÓN



Junta de Comunidades de
Castilla-La Mancha